1214
CAMERA
DI COMMERCIO
INDUSTRIA ARTIGIANATO
AGRICOLTURA
LUCCA

Genealogia della Ditta Pellegrini

LUCCA IMPRESE
di tradizione e successo

www.luccaimprese.it

Antonio Maria Pellegrini (1720?) già attestato come lavorante sin dal 1743, diventa maestro già avanti negli anni. Iniziatore di una vera e propria dinastia di orafi, ebbe come collaboratore il figlio Giuseppe (1777-1807) che morì giovane.

Nel 1807 risultano vivere presso di lui la vedova di Giuseppe ed il figlio di Giuseppe, Vincenzo (1811-1865). In quella data (1807), Antonio Maria Pellegrini era ultra ottuagenario, non lavorava più ed aveva affidato la bottega ad Antonio Pietro Maria Martini, essendo il nipote Vincenzo troppo giovane.

La bottega di Vincenzo Pellegrini nel 1865 era posta in Via Fillungo n° 2144 e vi lavorava il figlio Giuseppe, nato l'8 settembre 1935, che oltre a stare in negozio era impiegato come stimatore e saggiatore presso il Monte di Pietà.

Giuseppe Pellegrini, nato l'8 settembre 1935 e morto nel 1908, aveva due figli (Guido e Alfredo) che seguirono il mestiere del padre. Nel 1936 muore Alfredo e nel 1938 Guido cede l'attività ai due figli del fratello Alfredo, Giuseppe (1904-1988) e Alessandro (1907-1950).

Alla morte di Alessandro (1950) subentra al suo posto il nipote Antonio Landucci (1931) figlio di una sorella di Giuseppe dal quale viene adottato aggiungendo così al suo cognome Landucci il cognome Pellegrini. Alla morte di Giuseppe, nel 1988 resta Antonio che include nel negozio il figlio Diego (1967)

.

Notizie e date rilevate dal libro "Orafi e marchi Lucchesi" di Antonietta Capitano, 1986 – a cura dello Studio per Edizioni Scelte (lungarno Guicciardini 9r, Firenze)

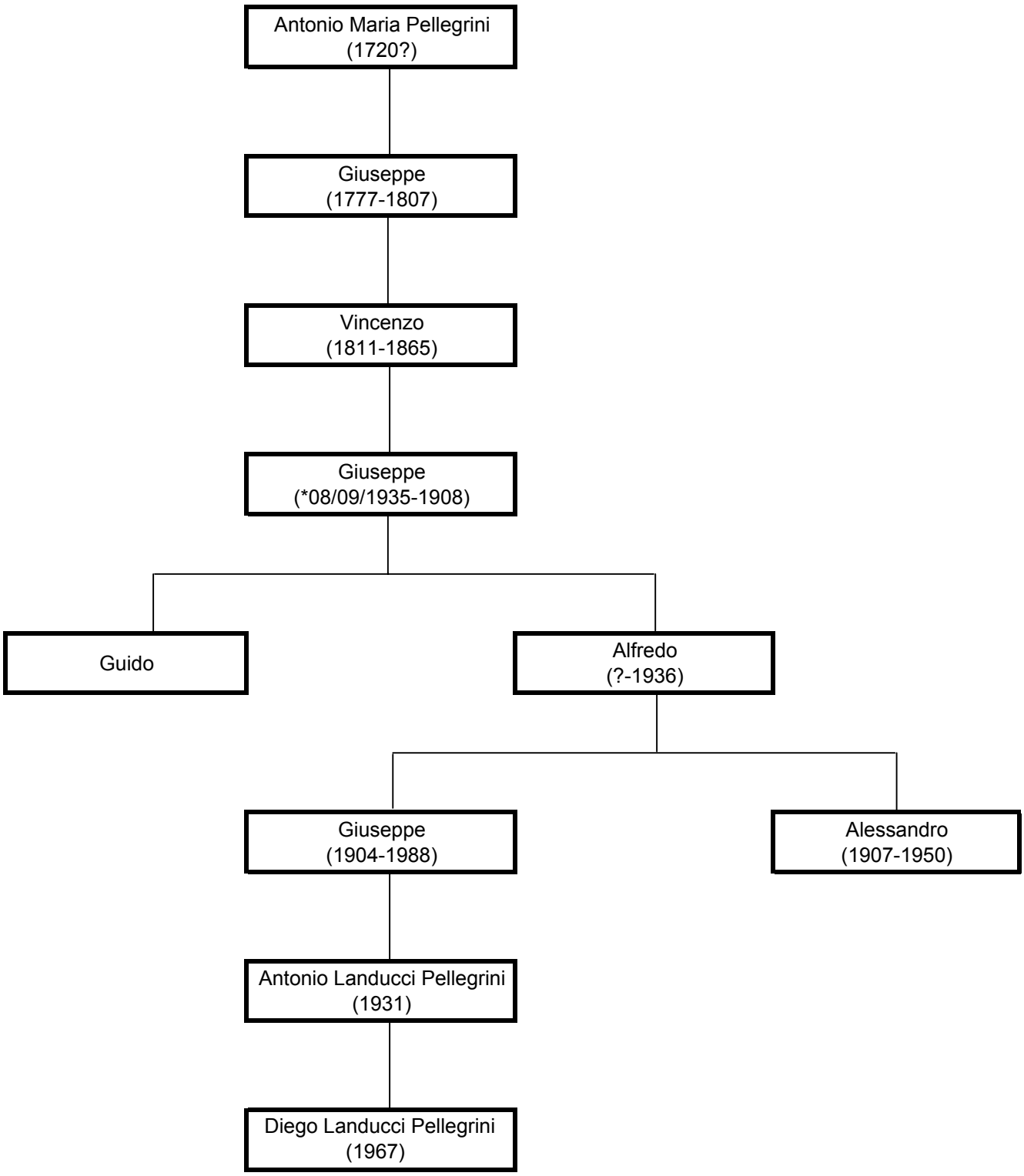
Antonio Maria Pellegrini
(1720?)
Giuseppe
(1777-1807)
Vincenzo
(1811-1865)
Giuseppe
(*08/09/1935-1908)
Guido
Alfredo
(?-1936)
Giuseppe
(1904-1988)
Alessandro
(1907-1950)
Antonio Landucci Pellegrini
(1931)
Diego Landucci Pellegrini
(1967)